臺灣日日新報
夕刊
十月二日
夕刊毎日發行　一部二錢
發行所 臺北市表町二丁目 臺灣日日新報社

日章 TRADE MARK NISSHO 複寫紙

# 黄河並に新黄河の敵前渡河を敢行

## 鄭州中心の敵に鐵槌

【新黄河東岸〇〇にて二日發同盟】北支軍二日午前十時發表＝軍は十月二日未明黄河並に新黄河の奇襲渡河を敢行し新黄河以西黄河南岸地區の敵軍に對し作戰を開始せり

【新黄河東岸〇〇にて二日同盟特派員發】わが原田、湯口、野營、小林、栗栖、小池、新美等の各部隊は九月二十三日突如行動を起し十月二日早曉、三方面より一齊に新黄河並に黄河の敵前渡河を決行、鄭州を中心とする對岸の敵陣地、殊に何柱國麾下敵の陣地を掃ずべく目下戰果を擴大しつつ〇〇、〇〇に向け猛烈の進擊を續けてゐる

### 無血渡河に成功

【新黄河東岸〇〇にて二日發同盟】同新黄河一帶に蟠踞する敵第三、四集團軍の徹底的殲滅を期して去る二十三日以來秘かに行動を開始しつつあつた我が原田、野口、野營、小林、栗栖、小池の各部隊は二日午前四時五十分事變勃發後最初の大規模な新黄河河岸の强行渡河を敢行、敵陣を瞰む渡河點に殺到した

【新黄河東岸〇〇にて二日同盟特派員發】わが原田、小林、栗栖、湯口、野營の各渡河部隊は二日午前四時五十三分を期して一齊に行動を開始し新黄河東岸及びその下流三角洲等の渡河點より對岸たる黄河並に新黄河の敵前渡河を敢行、同五時三十分頃先頭部隊は無血渡河に成功

【黄河西岸〇〇二日發同盟】右翼湯口、石山、中山の各部隊は二日午前一時折柄の月明を利し突如京漢線北岸站東南一粁の地點より敵前渡河を敢行、周到なる作戰は見事奏功、無血渡河に成功した

### 鄭州を爆擊

【〇〇基地二日發同盟】陸鷲伊丹部隊の精鋭は二日未明地上部隊の黄河敵前渡河に呼應して空よりこれを應援敵本據鄭州を爆擊、軍事司令部並びに軍事施設に命中彈を浴せてこれを徹底的に粉碎した

# 疾風の如く敵陣蹂躪

## 第四集團軍總司令根據地 榮澤を瞬く占領

【黄河南岸〇〇二日發同盟】二日早曉京漢線黄河（北岸站）方面より黄河を渡河對岸の敵を蹴散らした湯口、中山、石山、森、松原、代田、中島の諸部隊は敵前渡河成功の敵と共に疾風の如く敵陣を蹂躪、敵第四集團軍總司令孫蔚如の據る榮澤北方高地を疾攻早くも二日朝早く同地を確保した

【黄河南岸〇〇にて二日發同盟】二日早曉黄河渡河に成功した我が湯口、中山、石山、森、松原、代田及び森部隊は敵を追撃しつつ孫蔚如の據る榮澤北方高地に迫つてゐる

【北支〇〇にて二日發同盟】京漢線北岸附近より黄河を渡河南下したわが湯口、中山、石山、森、松山、代田及び森部隊は敵第四集團の據る河南の要衝榮澤を南下猛進二日正午早くも榮澤を如實に確保を完了

### 江西作戰戰果

#### 武寧、奉新周邊一帶完全掃蕩

【〇〇前線基地二日發同盟】我が鄭州北方五里の地點に迫つた長沙作戰に呼應し安義及び南昌方面より行動を開始した諸部隊は敵所に敵屍百八十三、新敵陣十二各部を捕獲殲滅し武寧、奉新高安附近一帶地域を完全に掃蕩、一日及び二日夫々原駐地に復歸しつつある、尚現在までに判明せる該地區の綜合戰果左の如し

敵屍六二二、捕虜一〇三、鹵獲兵器迫擊砲一、重機關銃一三

# 殊勳の長沙入城部隊

## 堂々轉進〇〇へ出動

【長沙前線にて二日發同盟】今次長沙攻略に殊勲を樹てた早淵、村井、鵜澤、森田、杏、甲藤の入城部隊は二日早朝より一齊に反轉、〇〇方面に出動を開始し長沙市民三萬人に見送られながら堂々轉進〇〇方面に出動を開始

他の部隊も長沙東北地區より反轉を開始したが他の諸部隊も今日中には現在地を後に反轉原駐地に向ふ筈である

# ソ聯經濟の心臟部

## ドネツ流域獨軍肉薄

### 赤軍を包圍大殲滅戰へ

【ベルリン一日發同盟】キエフ東方に於ける大包圍殲滅戰を完了した獨軍は引續き東部ウクライナを東方に進擊し各所に包圍網をつくりながらソ聯經濟の心臟部たるドネツ河流域地帶に迫つて居る、特にこと數日來南部方面に於ける戰況の進撃著しく獨軍はクレメンチュグからポルタワに進出し更に南下した部隊とドニエプル下流から東進してアゾフ海に達した部隊の一部の北上によつてアジョンメイ

殘存赤軍部隊を包圍殲々殲滅の戰果を擧げつつある一日午後ドイツ筋より得た情報によればドニエプロペトロフスク附近からドニエプル河を渡河進擊した獨軍部隊はこの包圍陣の中央を貫いて南北包圍

# 事變解決の中樞は

# 皇軍の武力推進

## 大本營陸軍報道部長談 湖南作戰重大意義

【東京發同盟】陸軍では今回の湖南新作戰の目的達成と共に皇軍が去る二日より反轉を開始せるに際し二日午前十一時左の如き大本營陸軍報道部長談を發表してその意義を闡明した、即ち今次の作戰は九月十八日作戰を開始し湘北の敵大軍を覆滅、長沙に突入し敵の牙城を破碎した皇軍は事變處理の見地から今次の戰果を確保しつつ反轉し所期の目的を達成して新作戰に轉ずる所以である

（一）第九戰區の中央軍の覆滅

（二）同戰區の抗戰組織の覆滅

官へるが如き湖南作戰の目的は事變解決の一つであつてわが中支軍は九月十八日作戰を開始するや擾亂と奔流とを利用して湖南に殺到せる敵約を殲滅、閉地併に隣る北側で第二十六第三十七の二個軍を撃破した、更に湘東、宜昌方面より增援せる第七十四軍及び砲兵部隊を殲滅せしめ蔣介石が死守を嚴命せるにも拘はらず二十七日には長沙、二十八日に

は株州に入城したのである、この結果蔣介石の軍隊は三十萬以上に上る大損害を受け蔣介石は直系、傍系の殆んど全部を消耗して居る、又長沙、株州は第九戰區の中心であり交通並びに軍事上の重要地點であつてその施設を破壊し徹底的に破壊を加へたことは重慶の將來にとる抗戰組織を根底から覆滅したものである

戰目的を達成したのである、即ち我が軍が既に完全に戰果を收めて下に收めたことは宣しく東亞に於ける重慶國民政府の主張と抗戰の根據となる湘北の地盤を奪つたのであり、更に同時に全支の要地を占めて居るのである、從つて現下重慶の作戰は物資の缺乏、資源の枯渇に基づく食糧並びに經濟的困難と、蔣介石の弱點を暴露してゐる、今次の作戰は重慶の抗戰力に打撃を與へ事變處理上に極めて大なる效果を收めたものである、皇軍の戰力は正に今日の如く

る、今回抗戰の戰意を失墜して國家民族を滅亡の淵に沈めつつある蔣政權に對し、その抗戰力に一大鐵槌を加へたものである、而して本作戰の實績により在支皇軍が今や支那事變の解決に一段と進めた事實を明示するものである

# 初代泰國大使參內

## 陛任信任狀を捧呈

【東京發同盟】本邦駐箚初代泰國大使に任命されたダイレク國務大臣はヤー・シーセナ氏は二日午前十一時宮中に參內、三宅式部官長の誘導で大使は式部官と共に正門から參內、同十一時二十分鳳凰ノ間において天皇陛下に拜謁信任狀を捧呈した、畏くも陛下にはこれを御嘉納あらせられ大使に對し優渥なる勅語を賜ふ、大使は感激して退下、更に豐明殿に於て皇后陛下に拜謁仰付けられ退出した

# 井野農相三日宮中に參內

## 稻作豫想收穫高を委曲奏上

【東京發同盟】本年度の稻作第一回豫想收穫高は三日午後四時發表されるが、これに先立ち井野農相は二日の定例閣議において右に關し報告した後、午後二時宮中に參內、天皇陛下に拜謁仰付けられ本年度稻作豫想收穫高につき委曲奏上する

# 國府駐日大使更迭

## 現外交部長徐良氏を任命

【南京二日發同盟】國民政府は今回駐日大使褚民誼を更迭し代つて現外交部長徐良氏を任命する事に決定、二日の中央政治委員會に於て新駐日大使に現外交部長徐良氏を任命、外交部長に褚民誼氏を充當した

褚民誼氏を復任せしめることに決定發表した、新大使は本月末又は十一月初旬任地に赴任の筈

【寫眞は徐良國府新駐日大使】

# ウクライナ再建へ

## 獨軍の工作進捗

### 治安確保、交通線を回復

【ベルリン一日發同盟】獨軍は赤軍を追撃殲滅しながら大事に破壞を前進させてゐるがこれと同時に後方各地の新秩序建設に努めてをり各方面とも着々效果を擧げてゐる、その中でもウクライナはドイツが對ソ戰を始めた主要目的になつてゐるだけに特に熱心な工作が行はれてゐるやうである、作戰軍隊中宣撫の配布として最も必要なのは交通線の回復であるが獨鐵道部隊の活動により二十九日にはニコライエフまでの鐵道が完全に回復し、ベルリン、ニコライエフ間約三千粁を繫ぐ初の貨物列車が運轉されるに至つた、ソ聯はドイツの軍事工作を妨害するためオデッサに在つた敵艦隊の大きな船ドックに同方面一帶の大型機關車を破壞して海上をニコライエフに輸送して來たが獨軍の急追によりそのまま獨軍に使はれることとなつた、ニコライエフの造船所クリヴォイログの製鐵所をはじめこの地方一帶の各工場には軍隊に隨行して來たドイツの専門家が派遣され直ちに手入れをはじめてゐるが獨軍の進擊が豫想以上に早く破壞の暇がなかつたので損害は少く一部では既に運轉を開始し遠からず本格的生產に利用出來るやうな狀態である、礦物は進攻の時期が收穫期をはずしてしまつたので全部刈入れが終りその大部分はハリコフ附近に集積されたと云はれるが獨軍のハリコフ進入の時期は接近してゐるからこれも遠からず獨軍の手中に入ることとなる、又ウクライナ各地の民衆が次第に復歸してゐるのでニコライエフで數日前から週二回發行の四頁の小新聞が發刊された、占領各地へは國內から野戰郵便部隊が派遣され軍隊に代つて後方の治安確保に當つてゐるが占領

地もないが、二十ケ月前から麗長をはじめ數種を任命し待遇させてゐると云ふ事の施策を準備りである、一方バルト三國の治安も大部分に確立に近づいて來たので大體今日中に於て地方的行政組織を確立して發表に繫繕はその主權の行使してゐる、即ちこれは主とし總に取組まれたものである、この點からの大きな一つの施策を行ふことになつた後前が、これをチエッコ同盟保護國にするかポーランド流の總督政治にするか或はドイツに併合するかまだ分らないが何れにしても獨立的組織を認めず完全にドイツ化し生地區としてドイツ民族の移住地に確保されるものと見られる

# 獨肅清斷行

## ボヘミアに反ナチ

### 保護國首相に死刑宣告

【ベルリン一日發同盟】ドイツ政府は一日ボヘミア、モラヴィア保護領の總督にハイドリッヒ親衞隊大將を任命し新たに總督したもので二日五十六名に死刑を宣告してゐると云はれる

（ベーメン・メーレン）保護領に於ける反ナチス分子の策動工作に關聯して同保護國首相エリアス將軍も死刑の宣告を受けた旨一日左の如く發表した

ボヘミア、モラヴィア保護國首相エリアス將軍は叛逆陰謀並に通敵の罪を犯せる事實が確定しプラーグに於けるナチス人民裁判所に依つて死刑の判決を受けた

同國に於いては既に前首相の他の知名の士を含む八十八名の反ナチス分子が死刑を執行されてゐるが三十日以來ナチス政府は強硬陰謀の鎭壓を

## ブリュッヘル

### 將軍出現說

【ロンドン一日發同盟】常勝將軍ブリュッヘルが極東より赴き同國の軍に出現したと云はれる

# モスクワ會談終る

## 英米援ソ物資供給を協定

【モスクワ一日發同盟】ソ聯政府は一日英、米、ソモスクワ會談は同日午後を以て終了した旨左の如きコムミユニケを發表した

モスクワに於ける英、米、ソ三國會談は豫定より一日早く一日午後の第二次會談を以て終了した、今回の會談の結果次の二點に關して協定成立した

一、英、米兩國はソ聯軍當局の行ふべき總ゆる要求に關する考慮を払ふ

一、ソ聯は英米兩國が可及的に必要とする物資の大量供給を行ふ

スターリン首相は英、米兩國の原料工作機械、軍需品の對ソ供給に關し又兩國がソ聯の抗戰力に讚辭を呈し今會議の結果に對し感謝の意を表明、これに對しビーヴァーブルック英代表並に對ソ資材の大量供給を約束した

# 米陸軍氷島に增派

【レイキャヴィク一日發同盟】米國アイスランド駐在部隊司令官ボンネット少將は一日米國陸軍部隊が新たに到着した旨公表した

アイスランド駐在の米陸軍部隊は英軍の撤退した後同國駐屯軍部隊は更に九月十七日到着したものであるが今日まではそのため正式發表を秘せられてゐたものである

# 米、伯國に借款

## 一億弗內外

【ワシントン一日發同盟】米國務省は一日米國が武器貸與法に基きブラジル政府に對して物資を與へるに決し今後兩國間に協定成立したと發表した、當局は借款額については一切明かにしないが消息筋の情報では九千萬乃至一億弗の借款が含まれてゐるものと云はれる

# 十億磅の支出

## 權限英政府へ

### 英下院可決

【ロンドン一日發同盟】一日の英下院は政府に對し新たに戰時クレヂット十億磅の支出權限（約百七十億圓）を付與する案を可決した、これで本年四月一日以降の新會計年度に於いて戰費目的のみの爲めに政府に支出權限を付與された金額は三十億磅となつた

# 獨軍ハリコフ肉薄

【ロンドン一日發同盟】各地に於ける獨軍の戰況に依ればウクライナ戰線の獨軍は今やクリミヤ半島の入口を制するペレコプの南方九粁附近の地點に迫りつつあると云はれ一方ドネツ河流域地帶の獨軍前衞部隊はハリコフに肉薄の態勢を示してゐる

## ソ聯全壯丁に

### 强制軍事調練

#### 長期戰に備ふ

【モスクワ一日發同盟】ソ聯政府は對獨長期戰に備へて全國壯丁に對する强制軍事調練を實施する

ことに決定、一日國防委員會長スターリン氏の名を以て國民皆兵の命令を發布、即日實施した、同時にその中央組織として全國民軍事調練本部を新設、プロテン少將をその主任に任命した、これに依り武器を執り得る全ソ國民は悉く强制的軍事調練を受ける義務を負ふことになつた、十六歳から五十歳に至るまでの男子は一日二時間の訓練を受けることとなり、ゴーリキー、バクー、ノヴォシビリスク其他に一日から一齊に實施を開始したと傳へられて居る、同市民の組織は赤軍に匹敵するものとして

# 獨軍飢餓戰術か

## レニングラード攻略戰

【ベルリン一日發同盟】ウクライナの重工業地帶を完全に破壞せしめた獨軍、原料地帶を限合戰爭が甚大な打擊を與へ得るものと見られてゐるレニングラード周邊の包圍圈に依りて獨軍の進擊は急速に進展してゐるが、守備軍に對し食糧難をもたらしたのでレニングラードは今後の數々の飢餓と共に苦しむことにならう

# 督府の官制改正

## 中央當局と打合せ

### 鈴木審議室事務官上京

督府の官制改正を法制局と打合せる爲、鈴木審議室事務官は一兩日中に東上することとなつた、中央の方針としては官吏の新制度に就き本島の行政機構を改めるので、鈴木氏と中央との折衝は今度より多大の關心を持つて見守られてゐる

# 總督の大甲溪

## 工事視察日程

長谷川總督は左記日程により大甲溪工事を視察、臺灣電力理事長、臺中州知事等の外關係者約四十人が隨行、五日午後九時五十五分臺北驛を出發する

# 英米戰後對策

## 米海軍長官演說

【インディアナポリス一日發同盟】

# 地方警視異動

任臺灣總督府地方警視（七等七級）坂田寅吉
任臺灣總督府地方警視（七等七級）中村文治
地方警視　高橋政吉

# 黒澤事務官

## 二日離京

【東京本社特電】臺灣總督府事務官黒澤八郎氏は二日夜離京、三日の便船で歸臺の途に就く

## 人事

◆鈴木興吉氏（東大農學部教授）二日來北
◆小杉方也氏二日來北
◆松本萬吉氏（臺灣電力株式會社理事）二日來北
◆手塚誠二氏（臺北州商工課長）
◆上田光一郎氏　近日上京
◆木政一氏（同理事）二日來北
◆山田福一氏（日石臺灣支店長）二日來北
◆波多野一氏（大正製藥臺北出張所長）二日來北

藥用クリーム
ヤパパンモア
專賣特許
ニキビ ソバカス シミ取り
パパイン酵素とアルモンド油で荒れた肌をなめらかにする　美白乳液
百貨店 化粧品店 薬店にあり
特價五〇錢　一圓　新一圓五〇錢
發賣元 東京市四谷區花園町 株式會社 杉田商店

# 三國志

## （赤壁の卷）

吉川英治作　矢野橋村畫

(604)

### 蜂と世子（一）

呉はここに、臨淮軍とも大勢を擧したので、勢に乘つて、水陸から鄂の本城へ攻めよせた。

（江夏の黄祖あり）と、誇つてゐた地盤も、いまは底形なく呉軍の蹂躙するところとなつた。

城下に迫ると、この土地の案內に誰よりもくはしい甘寧は、まツ先に驅け入つて、

「黄祖の首を、餘人の手に渡しては恥辱だ」と、血まなこになつてゐた。

西門、南門には、味方が押しよせてゐるが、誰も、まだ東門には迫つてゐない。黄祖は恐らくこの道から逃げ出して來るだらうと、門外數里の外に待ち伏せてゐた。やがて、江夏城の上に、黒煙りがあがり、諸門樓殿すべて炎と化した頃、大將黄祖は、さんざん討ちなされて、部下わづか二十騎ばかりに守られながら東門から驅け出して來た。

すると、道の傍らから鎧甲五、六騎ばかり、不意に黄祖の横へ喚きかかつた。甘寧は、先手を取られて、

「誰か？」と見ると、それは呉の宿將程普とその家臣たちであつた。

程普が、けふの戰いに深く期して、黄祖の首を狙つてゐたのは、なぜかといふと、程普は孫堅の舊臣であつた。黄祖の爲めに、むなしく討死の途に於て戰死した孫堅以來、二代三代、そして今三代の孫權に仕へて、歷代武門に負けをとらない呉の宿將として——

「けふこそは」と、職がましく、故主の復讐を祈念してゐたことであらう。

けれど、甘寧としても、指を啣へて見てはゐられない。

出遅れたので、彼はあはてて、腰なる鐵弓をつかみ把り、一矢番へてヒュッと放つた。

矢は、見事に、黄祖の背を射たと見ると、だうと黄祖が馬から落ちたのを見ると、

「射止めた！　甘寧、黄祖を討つた！」と、どなりながら驅け寄つて、

程普とともに、その首を擧げた。江夏占領の後、二人は揃つて黄祖の首を、孫權の前に献じた。

「わが父、孫堅を殺した仇、黄祖の首を地に抛つて、これに見ゆ」と、孫權は、首を地に抛つて、罵つた。

「容れて本國へ送れ。孫堅の首と二つそろへて、父の墳墓を祭るであらう」

と、罵つた。

甘寧には恩賞をわかち、彼も本國へひき揚げることになつたが、その際、孫權は、

「甘寧の功は大きい。都尉に封じてやらう」

と云ひ、また江夏の城へ、兵若干をのこして、守備にあてやうとすると、張昭が、

「それは、策を得たものではありません」と、再考を促して、

「この小城一つ保守するため、兵をのこしておくと、後々まで、固執せねばならなくなります。しかも長くは維持できません。——むしろ思ひ切りよく捨てて退けば、劉表がかならず兵を入れて、黄祖の仇返しを計つて來ませう。それを又討つて、敵の雪崩れに乘じて荊州まで攻め入れば、荊州に入る

にも入り易く、この邊の地勢や要害なども味方の掌に收まりませう。どうか、二度でも三度でも、敵を誘ひ寄せて」

と、江夏を囮として敵を誘ふといふ一計を獻出して論つた。

「至妙、妙だ」

孫權も、賛成して、右部地はすべて放棄し、人民と財貨を全部本國へ移して引揚げた。一萬餘の兵船を長江に盛つて、きれいに呉の本國へ還つてしまつた。

さてまた、甘寧に捕へられて、牢獄に抛り込まれてゐた黄祖の臣——蘇飛は、呉の國軍が、凱旋して來た。

「さうだ、以前、自分が甘寧を助けてやつたこともあるから……甘寧に頼んでみたら、或は助命の運動をしてくれるかもしれない」と、ふと善策を思ひ出し、番兵を通じて、ひそかにその手紙を人に頼んだ。

ひとりの不心得者

多勢の人が、雜然と集ると、そこに特異な群集心理が生れる。一人々々では教養もあり謙讓の美德を備へた紳士淑女が、時にとんでもない彌次馬と化すのも、この時である。

群集心理の著しい特色は、智能の水準が平均よりもずつと低くなる。と同時に、無暗に感情性が昂まり、無責任となり、反省自戒の觀念がなくなる、といはれる。

多人數が集つて團体行動をとらうとする時、一番警戒しなければならないのは、この群集心理の動きにある。例へば、電車やバスに乘るにしても、此の頃でこそ一列つくれが勵行されてゐるけれども、それですら、若し一人でも我儘勝手な者がゐて、素早く割り込みでもしやうものなら、忽ち無秩序、混亂に陷らないとは限らない。たつた一人の不心得者の爲に、全体が手のつけられない混亂に陷し入れられてどこに文化人たるの面目があらう。

我々は、その一人の不心得者を憎むと共に、平素からもつともつと、團体行動の訓練をうけて、たとへどんな切迫した場合にも、さうした不心得者を一人も出さない心構へを養はなければならない。

赤玉ポートワイン本舖　株式會社　壽屋

神經痛 ロイマチス劑
アトカルミン錠
1錠10 8錠40 60錠 其他
株式會社 日本藥品 發行

腎臟疾患
危險なる尿毒症、高血壓、蛋白尿に推賞せらる
スルファミン劑常用者の屢々訴へる蛋白尿に對し醫界に於て本劑の併用は最も合理的なりとの定評を受く
甘味なる服用容易の液劑
詳細なる說明書贈呈す
アルワヂン
發賣元 日本藥品洋行　東京市日本橋區本町三丁目 田邊元三郎商店

にきび あせも ただれ
美しく治る液狀クリーム
モダンプール
35錢 65錢 其他各種
日本藥品洋行

糖尿病
ビタミンC內服劑
疲勞感、頭重、精力減退の恢復著明
血糖、尿糖の下降作用は勿論、自覺諸症狀の消失速かなり。本劑は又天然ビタミンCとして結核其他の疾患にも廣く應用せらる。
チアベトン
發賣元 日本藥品洋行　田邊元三郎商店

純正スルフアピリヂン
トリアノン
化膿症には
先づスルフアピリヂンを…と各方面で力說されるのはス・ピ劑の球菌克服作用が從前の一基一二基劑に優越するのみならず、特に左の双球菌性化膿症……
肺炎菌性疾患
淋菌性疾患
腦脊髓膜炎菌性諸症
……の治療に對し、多價性化學劑の眞價を遺憾なく發揮し治療期間を著しく短縮せしめるからである。
トリアノンは東亞首創の純正スルフアピリヂン劑にして一錠中〇・二瓦を含有する。
田邊發賣品

# 人口增强の新榮養素 ヴィタミンL發見
## 理研の鈴木室に凱歌

【東京發同盟】過去八年間目と鼻の先で母乳の分泌作用の研究に没頭して來た少壯學者の手によつて「産めよ殖せよ」の國策に貢獻するヴィタミンLなる新榮養素が發見され內外學界は勿論のこと世界的に話題を喚ばしてゐる、ヴィタミンLの發見者は現在理研の鈴木室にヴィタミンと取組んでゐる農學博士中原和郎氏と大阪文人、村上三郎の兩學士である動物が出產後母乳の分泌作用が完全に行はれる爲めには何か特別な榮養素が必要なのではないかといふ考へ方から出發し中原氏等は鼠の母乳を實際に研究を始め先づ鼠の中に動物の乳の分泌を促進させる物質があることを確め昭和九年にこれを因子Lと命名した、このLの自然界における分布はヴィタミンBと一致して居り酵母、肝臟等に多く從來Bを過剩に攝取すると乳汁分泌が增えると考へられてゐたが中原氏等は肝臟浸出物から吸着法によつてこのBだけを除去しBのない肝臟エキスの部分が著しく乳汁分泌を促進することを知つてLを提唱するに至つた譯で以來因子Lに研究を集中因子LはヴィタミンL一、L二と分けられ母鼠の食物に他の總べてのヴィタミンを全部與へてもこのL一、L二がないと生れた子鼠は離乳しない內に死んでしまふ、又L一、L二は二つとも必要でいづれを一つ缺いても母乳は出ないといふところまで實驗的研究が進められ本年に及んでL二は化學的に分析され其製法は酵母の核酸の分解物の一つとしてあることを確め七月の帝國學士院で發表された譯でL一の化學構造が判れば、ヴィタミンLはABCDと肩を並べて榮養學上に重きをなす榮養素として發表される事となつた、同研究の發表される迄はこの研究を繼續して國際的にしなかつたアメリカのアルカンス大學シュア・ガイを始めカリフオルニア大學のモルガン・ジエークス兩氏等斯界の權威者もヴィタミンLの發見が發表されるやヴィタミンが結晶に分離され純粹ヴィタミンを色々と合せて實驗出來る時代になつた今日に至つて漸くヴィタミンLの存在を認め研究をぬいだと云ふ

# 時局の認識歷々 激增する國民貯蓄
## 事變前の約二倍に躍進

一齊に行はれた十月ラジオ常會で山本臺北市尹中央本部長が貯蓄獎勵強調を取上げて放送したがそのうちの一つ貯蓄の勵行と國民貯蓄は國民の義務でもあり又銃後から國家に御奉公するもつとも手近かな道でもあるので臺北市民の時局認識と愛國熱が高まるに比例して貯蓄增加の趨勢にあり臺北州の郵便貯金に就ては左の如くである

貯蓄以外に島民の頭にも國民貯蓄をするといふ觀念が植付けられ愛國貯蓄額が激增したことは慶びに堪へない、支那事變勃發前の昭和十二年三月三十一日現在の預入人員六十三萬三千六十三人、貯金額二千七百十萬六千七百四十八圓であつたものが昭和十五年三月三十一日現在においては人員百三十二萬九千四百九十人、預金額五千五百九十一萬七千四百二十三圓となりそれぞれ約二倍となつてゐる—また昨年九月末の預入人員百十三萬六千七百九人、金額四千九百六十八萬七千五百十五圓に對し本年同月の人員は百三十一萬五千七百四十六人、金額六千五百八十九萬二千六百六十四圓で人員にして約一割、金額五割强の增となつてをり、これを以てしても如何に島民が時局に目覺めてゐるかが判る、尚ほ臺北市が市內各國民學校に通牒を發し學童の貯蓄を獎勵することになつたので人員は急增するが貯蓄率は餘り上らないといふ現象が今後はみられると思ふ、この現象は小額貯蓄によるものであるがこれが人員と貯金額との均衡を圖らんとするにはどうしても先般設けた集團貯金制を各官衙、會社等で大いに利用して頂かねばならない、これは多少不便を伴ふが人手不足の當局の立場も考へて頂き相互に協力するといふ心からこれを利用して頂きたいものだ

## 軍人援護に關する 勅語奉讀式
### 三日督府正廳で

三日の軍人援護に關する勅語渙發記念日に當り同日午前十時より正廳に於て勅語奉讀式を擧行する

# "看板は木製で結構"
## 銅製の看板を獻納
### 海軍武官府に寄せる赤誠

臺北市京町一ノ三二番地の一日午後三時半頃縱一尺、横三尺の大きな銅製看板（約十四貫）が臺北海軍武官府に寄せられた、之は物資統制令によつて店頭の看板を撤去し獻納した所、臺北市京町一ノ三二番地の森田商行主森田氏で、同氏は看板はいたく感激させた、折柄の看板を撤して獻ずるのは勿體ない、看板等は木製で結構と語つた、寄せられた獻兵獻金は次の通り

# 飛行機の現在・將來（一）
## "速く高く遠く"發達
### 『成層圏飛行』果して可能か

飛行機は今日日々進歩しつゝある、それは一つの驚異である如き速度で進步して居る、飛行機は文化の母とも言はれるものであるから、空への關心がいよいよ高まる時、そして國際關係の複雜さが空に對して我々を一層不安とさせる時、現代の飛行機がすでに有してゐる「速さの要素」の三つ四つを拾つて、その將來を考へてみよう

### 三つの要求

飛行機は速くさへ飛べばいゝ譯だと一般から折紙をつけられるが、飛行機の生命はスピードなのであることに間違ひはないのだが、しかし技術的にはスピード以外の要ひに於いていろんな性能が相當あるのである、それは周知の通りである、その中でも高度と「距離」の性能が大きい、つまり用途によつては必ずしも速さをもつて要求するのではないといふ點が必要な場合もある、即ち技術的には「速く」「高く」「遠く」飛べるのが理想なのである、だがこの理想に達する時がないのが現状で、一定の限界があるのでその限界内に於いて、第一、第二、第三の

### 記錄と實用

目標が顧前に現されてゐるといふのが現代の世界がもつてゐる技術である

速さ……七五五キロ
高さ……一七、〇八三メートル
距離……一一、五二〇キロ

であるがもちろんこれらはレコードを作るつもりで出した數字だから實用機の性能とは遙かに違ひがある、ただスピードだけは大分記錄に接近して來た、例へばドイツのハインケル113のほかメッサーシュミットやフオッケ・ウルフ、アメリカのグラマンのスカイロケット、ヴォートシコルスキーF4U、ベルのエアラコブラなどはだいたい七百キロの線に迫つたらしい高度の實用限度はだいたい五六千メートル、距離はドイツのハインケル111もドルニエ215もアメリカのコンソリデーテッドB24もボーイングB17も或はイギリスのブレンハイム、イタリアのサヴオイア・マルケッティ79も實用航空距離が先づ三千キロから長いので五千キロである、ボーイングB19の一萬キロなどは設計通りの性能が出るにしても試驗飛行を脫せる例外機とみなすのが至當であらう

### 進步の極限

これら實用性能はしかしいか に戰爭が長期化するにしても今後幾段の飛躍を示すことはむつかしい、スピードが記錄飛行の域を脫することはもちろん、上昇限度と航續距離がおのおの記錄飛行に接近することは現在の飛行の原理その儘ではかなり困難ないのだから、かへぬ限りは容易なことではない、それはあれだけの性能が空氣抵抗を突破して奇蹟に過ぎるし、二千トンも三千トンもの油を積み大飛行の歷史を實現して一萬キロ以上を飛びつづけること、さらに空氣の稀薄な一萬メートル以上を飛ぶことの困難を意味してゐる、このやうな困難はもはや飛行機そのものを改良して克服するほかに行かない、なぜなら今日の飛行機は大體に於て人智の限りをつくしてやうやくここまで漕ぎつけたのであり、またこの邊がギリギリいつばいの進步の極限だからである、ガソリンとエンヂンとプロペラによつて空氣中を移動する機械としては此處これ以上の進步は困難である、飛行機の側をこのままにして、スピードを增し遠くまで飛べるにはどうすればよいか、いやそれを追究する前に、現在の必要性からすべて一足とびに飛躍的なスピードアップは技術的にも困難であるのが必須條件であることは言ふ迄もない

### 空域の變更

ここで話を元へ戻して、距離も高さもスピードも、結局空氣の抵抗によつて一瞬も早くその空氣を突破しなければならぬ、その方法として現在の飛行機そのものに從來の構成的な飛行高度は、大體二萬メートル以上の高さを飛ぶことは大部分空の一萬メートルまでである、つまり今の高度以上の飛行機の勢力がない、新機の力が增大しても同じく飛行原理に依つてその行動半徑の大小はもはや人力のみよぶ所ではない

# 日食撮影に大成功
## 臺灣氣象臺に凱歌
### 窪川、藤澤兩技師の殊勳

島も及はぬ盛況——彰化郡で觀測した日食撮影する事二萬餘り、臺灣氣象臺派遣の窪川、藤澤兩技師は日食寫眞撮影フィルムの現像に取掛つてゐたが一日朝同臺寫眞室で愈々現像に取かかつた「禁止」と物々しい注意札を掲げて十分、二十分と時間が經つて來ない戶外の者をイラくさせる、一時間近くなつて「成功々々」と汗ばんだ顏をほころばせて二人が出て來るやうにして窪川技師が出て來た撮影の極めて困難なコロナスペクトルをと思つてゐたのだが現像の結果相當の好果を修めてゐた、全く天佑と云はうか奇蹟だな、乾板三枚の六枚のコロナスペクトルを撮つたのだが一枚だけ失敗して五枚は成功した、藤澤技師の閃光スペクトル撮影も三枚とも大成功だ、緊張の仕甲斐があつたとホッとする前に神棚に感謝を捧げる兩人だつた（寫眞の上段は窪川氏がシーロスタット併用分光器で撮つたコロナスペクトルでサツと並行して走る二本の線はコロナライン、白い斑點が見られるのはプロミネンス（紅焰）で右側に日陰、K線が二本縦に走つてゐる下段は藤澤技師の撮影した七時半以後の光を通した閃光スペクトルで極に環が映じてゐるのは彩層のスペクトルである）

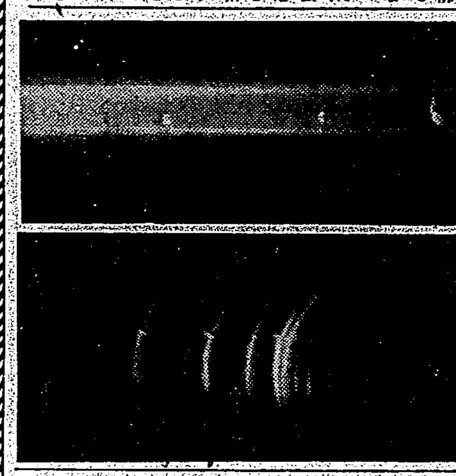

# 南方共榮、日佛印の
# 經濟新建設に主眼
## 佛印資源調査團事務總長 內田氏寄臺して語る

【基隆電話】佛印派遣の佛印資源調査團事務總長內田五郎氏（東亞研究所調査部長）一行は三日基隆入港の高砂丸で寄臺した、同調査團は今春成立を見た日佛經濟協定に基いて日本側佛印經濟新建設を目標とする佛印資源調査團の派遣計畫が企劃院に於て編成され官民數十名の調査團員が十月上旬から前後十數班に分れ南支現地に向け繰出され佛印側と相提携協力の下に現地調査を開始する事になつたものである、佛印の資源開發へ大きな使命を帶びて六日臺北から現地に向ふ內田氏は左の如く語つた

今はつきりした話は出來ないが南方共榮圏の日佛印の經濟建設を主眼とするものでその交渉のため一足先に現地に向ふのである、逐次佛印側との交渉に向ふ調査團には相當多數の人、各種の階級の人達が參加されるので臺灣側からも多數參加されるので經濟的側と種々連絡の上六日出發する豫定にしてゐる

## 高砂丸入港

【基隆電話】高砂丸は二日午前十時半基隆に入港した、主なる船客は佛印資源調査團事務總長內田五郎氏、鐵道省技師石川豐治氏、臺灣總督府交通局鐵道部長石川豐治氏始め荒木總督府、平塚臺北署長、小杉石原產業部長等の諸氏であつた

## 有田兵事部長 來る五日南下

臺中州の有田兵事部長は日夜臺北を出發し五日から十五日迄新竹、臺中兩州下に於ける管下の兵事務打合せのため南下する

## 傷痍軍人招き 慰安觀劇會
### 六日大世界館で

臺北市大稻埕傷痍軍人後援會を發起し島內在住の傷痍軍人並に家族を招待し六日午後七時から大世界館で慰安觀劇會を催す、その他スピードシヨウ等もある

ロシヤ石炭庫の前を進軍するドイツ步兵隊

# 科學する小國民の
# 發明品の展覽會
## 四日から臺北市公會堂で

臺北市教育會では科學教育振興の重要性に鑑み各國民學校の兒童と職員をして本年の夏季休暇を利用して夫々研究製作させた中から特に優秀なもの七十五點を選び全島から三千五百點の出品のうち特に優秀なものを四、五、六の三日間午前八時から午後六時迄臺北市公會堂に陳列し科學する小國民の發明品、研究作品の展覽會を催す、出品は全部生活に直結した優秀な作品が多數あり模型、模寫、手藝、鐵工、金工、竹細工、植物標本等であり多數の來觀を望んでゐる

## 桔梗クラブの第二次錬成會
### 來る十日から北二高女で

既報の如く國民學校兒童の第一次錬成會は好成績を收めた桔梗クラブでは第二次錬成會を來る十日より一ケ月間、每土曜日午後四時より六時迄二時間づつ臺北第二高女で開く事となり目下その準備中である

## 協議會員の選擧に部落會、奉公班動員
### 花蓮港支部で心得三つ

【花蓮港電話】花蓮港廳下皇民奉公會では各郡市の協議會員選擧の實施に當り各街庄部落會及奉公班を動員して奉公運動の趣旨を徹底させ協議會員の選擧を公正ならしめると共に選擧民の自覺を喚起し左記の事項を徹底せしめることになつた

一、選擧は動もすれば選擧違反となる憂があるから常に自肅自戒して選擧運動の眞に奉公運動たる如きことなきやう指導すること

二、選擧當日は一人の棄權者もなきやう選擧民を指導すること

三、選擧當日は他の日に比して諸事を繰合せて早く投票するやう指導すること

四、部落會、奉公班等の會合に於ては協議會員候補者の出馬其他選擧に關する事項については特に之に觸れざる樣注意すること

# 基隆驛移轉問題
# "腹案はある"
## 歸臺の石川鐵道部長談

【基隆電話】去る九月二十日東上した臺灣總督府交通局鐵道部長石川豐治氏は二日高砂丸で歸臺したが基隆驛の移轉問題に就ては次の如く語つた

基隆驛の移轉計畫に就ては腹案はあるが基隆の輸送能力の擴充は今後の問題で必要である、併し具體的な話はまだ出來ない、今度は資材の獲得に行つて來たのだが却々思ふ樣に手に入らない、基隆驛の問題も結局は資材の入手如何にある、內地は鐵道事故が二、三あつたが臺灣は幸に最近ない樣だね、鐵道從業員も皆しつかりやつてゐるからだらう

# まことに申譯なし
## 豐肥線事故に鐵相談發表

【東京發同盟】豐肥線の列車事故に對し村田鐵相は次の談を發表した

今回の豐肥線の列車事故は誠に遺憾で申譯ない、從業員一同は今後一層緊張して交通の安全を期するやう努力するつもりであるが、不幸にも其の犧牲となつた遭難者並に遺族の方々に對し深く哀悼の意を表すると共に負傷者の一日も早い回復を祈る

# 高知縣下でも
# 列車河中に顚落
## 豪雨に橋脚破損が因

【東京發同盟】豐肥線の列車顚落事故に次いで高知縣下に同樣列車顚落の事故が發生した、二日午前十時頃高知發須崎行列車が吾川郡下を進行中豪雨のため橋脚が破損して河中に顚落した事故により約五十米の線路が流失した

## 豐肥線、土讚線 事故死傷者

【東京發同盟】二日午前十時半鐵道省發表

一、豐肥線事故死傷者（二十九日午前九時現在）死者、旅客十一、職員十四、計二十五、重傷、旅客十七、職員十二、計二十九、輕傷、旅客十一、職員十六、計二十七

二、土讚線事故死傷者數（二日午前八時現在）死者、旅客二、職員一、計三、負傷者、輕傷、旅客一、職員一、計二、職員一名生死不明

## 遭難者を收容
### 豐肥線列車事故

【大分發同盟】豐肥線中判田、竹中間の大分縣大野郡判田村大字中判田の谷に顚落した五〇六列車の遭難者は救出作業中であるが遭難者の收容を急いでゐる

## 二名救助さる

【高知發同盟】土讚線吉野川鐵橋の事故遭難者の乘客三名、乘務員五名中乘客二名と乘務員一名は救助されたが所在不明

## 貨物列車追突
### けさ東海道線で

【東京發同盟】二日午前零時頃東海道線の用宗、燒津間で貨物列車が追突事故が發生した、東海道線上り貨物列車が故障のため停車中、後續貨物列車が追突したもので一日午後は不通となつたが、三日朝開通した

## 山陽本線高水 米川間復舊

【下關發同盟】不通中の山陽本線高水、米川間は三日午前十時半頃復舊の見込み

## 臺北市內卅六區の區長任命

臺北市內九十三區の內三十六區の區長は九月三十日を以て任期滿了、また區長二名の辭任申出があつたので臺北市では一日左記三十八名の區長を任命した、再任は三十名である

△本町區鍋田定治郎△大和町區小林準一△幸町區小野寺市△東門町第一區鈴木源三郎△錦町區松田繁義△大正町區長岡初△中崙區中山發太郎△上埤頭區小高治一△下埤頭區陳旺記（新）△圓山町區松崎喜吉△宮前町區西田正登△龍口町區岩淵虎雄（新）△兒玉町區福田馬吉△新榮町區川村藤一△川端町區戶村喜平△末廣町區金子光太郎△濱町區松崎幸三郎△新起町區安藤遊太郎△若竹町區有馬彥二△入船町區猪股准△有明町區王祖派△新富町第一區蘇錦保△堀江町區呂倉俊謙夫△上奎府町區大石磯郎（新）△建成町第一區佐久間鐵介△太平町第二區林清輝△太平町第三區永田英俊（新）△太平町第四區大林慶義△永樂町第二區元田揚祿△蓬萊町區陳清波△大橋町第二區栗原常藏（新）△日新町第一區神木慶正（新）△下奎府町第一區柳川龍作△蓬萊町區許德△御成町區木村德三（新）△長壽町區揚琰一太（新）

# 軍事援護の完璧へ
## 軍人援護會臺北州支部パンフレット配付

軍人援護會臺北州支部では銃後奉公強化運動期間中の實踐事項の一つとして「軍事援護とは」のパンフレット四千部を印刷、州下各方面に之を配付した、これは軍事援護の意義、事業、精神、機構、事業などをあますところなく紹介記述して居り百三十萬州民に軍事援護の重要性を認識せしめ軍事援護の完璧を期することとなつた

# 臺北、彰化嶼間を
# 二時間で翔破す
## 新記錄 鳩の渡洋連絡飛翔

臺北鳩會では彰化嶼を使用、臺北、彰化嶼間の渡洋連絡競翔を擧行した結果二時間で飛び新記錄を作つたがこれには日本飛行協會臺北支部の全面的支援を受け本島では空前の渡洋連絡競翔に新記錄を作つた、同支部では此の種の新しい本島鳩界の發展を期す目下其の記錄を作製中である

# 家族揃つて六十枚購入
## 豆債券一等當選
### 幸運者は宜蘭の林氏

【宜蘭電話】宜蘭郵便局管內に於て第一回豆債券の抽籤（一等五百圓）に當選した幸運者がある、宜蘭郡員山庄の林氏で同氏は家族揃つて六十枚購入してゐたがその內の一枚が當つたもので以上は宜蘭郵便局からの知らせで判り左の如く語つた

### 忌明けに 國防獻金

臺北市旭町五ノ二三、三浦勢雄氏は二日臺北憲兵隊本部を訪れ亡父の忌明に當り香典返しの一部を國防獻金したいと申出た、なほ同氏は本年一月にも獻金を行つたので同本部では直ちに手續きを了つた

## あすの天氣

臺北地方　北東の風曇一時雨
北部地方　北東の和風曇
東部地方　北の和風晴
西部地方　北の和風晴
南部地方　北東の疾風晴
澎湖地方　南西の和風晴時々曇
新南地方

## 各地の溫度（十月二日）

| | | | |
|---|---|---|---|
| 臺北 | 二七・〇度（正午）一八度 | 宜蘭 | |
| 恒春 | 二八度 | 臺東 | 二八度 |
| 花蓮港 | 二八度 | 阿里山 | |
| 臺南 | 三〇度 | 高雄 | 二九度 |
| 臺中 | 二七度 | 基隆 | 二七度 |
| 新竹 | 二七度 | 石垣 | 二七度 |
| 澎湖 | 二六度 | 名瀨 | 二七度 |
| 那霸 | 二八度 | 長崎 | 二三度 |
| 鹿兒島 | 二六度 | | |

## 今夜のラジオ

▲六・〇〇 少國民の時間「剣道」「空の護り」小川稔他▲六・三〇 ラジオ小説▲七・〇〇 報道▲七・二〇 政府の時間「自給肥料の話」農業技師一▲七・三〇わたしどもの時間「動物の話」「五條の橋」芳村伊十郎▲八・〇〇 奇譚「二十三の喉」中村吉右衛門他▲八・一〇 ラジオドラマ「こだま」加藤精一他▲八・四〇 浪花節「呂宋助左衛門」寿々木米若▲九・〇〇 防空一五秒の時間▲九・二〇 管弦楽▲九・四〇 歌謡曲「蟲の音」他


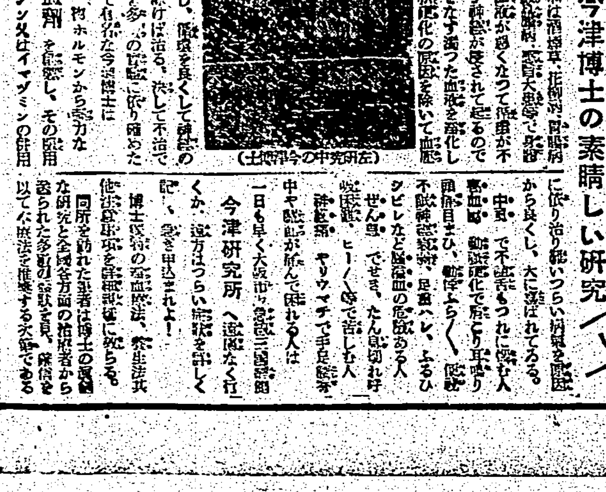


ぜん息・神經痛 高血壓 中風 不治でない 今津博士の素晴しい研究
今津研究所

●齒痛に頭痛はガオガンに限る●

國防科學雜誌 機械化 十月號
雷擊機の話
佛蘭西のマヂノ線と獨逸の機械化部隊
世界新秩序の第一歩
天氣圖の見方
機械化諸先生に物を訊く會
グラフ
兵器知識 潜望鏡の話 動力驅動機銃
機械化教室 トラクターの話 ヂーゼル機關の話 電氣の話 船外機の話 航空燃料
★海底機械化兵團……南洋一郎
★黑い太陽の不思議……山本一清
★未來の彈丸列車……香西健一
★戰車の造り方……救仁郷和
模型戰車設計圖
機械化簡易防空壕の設計圖
定價五〇錢 送料三錢
山海堂

# 南方共榮版

## 日貨排斥に自滅
### 精米工場も半減の哀れ

在盤谷　若林特派員

### 後退する泰國華僑㊥

華僑の生命は經濟活動の旺盛なることに依存する、然るにこの活動が衰微に向つてゐる事は何向として見逃し得ない、先づ金融機關の衰退であるが、從來華僑系銀行は八行に達しその當時佛什金額は約四百萬銖と稱せられてゐた、然るに今や四行、二百萬銖と半減したが、この

**銀行閉鎖** の原因について見るに、右のうち二行は支那人が政金運動によつてタイ政府に逮捕され國外追放となつたもので、その他はタイ國政府の銀行保護令施行により閉鎖を餘儀なくされたのであつた

次に在タイ資金の減少である。現在法幣百元はタイ貨十四銖に暴落してゐるが、[illegible]れて三十五乃至四十銖迄の低法幣貨の逆行を來し、その値下りによる打撃は甚大なるものがあつた。ここ四ヶ年間少くとも法幣五百萬元がここに投込まれたと推定されるが、値下りの打撃以て知ることが出來る

**救國獻金** もまた莫大なるものがあり、四ヶ年間少くも五百萬元約二百萬銖が自發的又は強制的に在タイ華僑資金より振向けられた。最近に於てはテロ團の跳梁による獻金は表面影をひそめ、本年の七・七記念日の獻金の如きも僅々五千銖を集め得たに過ぎず、[illegible]府の[illegible]額に比し何十分の一にしか達しなかつたのである。然した[illegible]、依然[illegible]的に集められてゐるといはれる。更に又[illegible]を[illegible]とする西南公司を[illegible]としハドジャイ居住の[illegible]その他タイ有力者の[illegible]等が九て[illegible]を

**本國投資** として[illegible]へ流出してをり、[illegible]に本店を有し

[illegible]商品の缺乏を來し

**取扱商品** の獲得に[illegible]を來し、最近に至つて多少日[illegible]の[illegible]を表明し來るものがある。又我が支那沿岸の封鎖要港の占領からタイ國より支那向輸出商品の激減を來し、そのうち米輸出商の打撃は最も甚大で、加ふるにタイ政府の米輸出業者の指定により殆ど全部がシャット・アウトされて了つた。從つて華僑

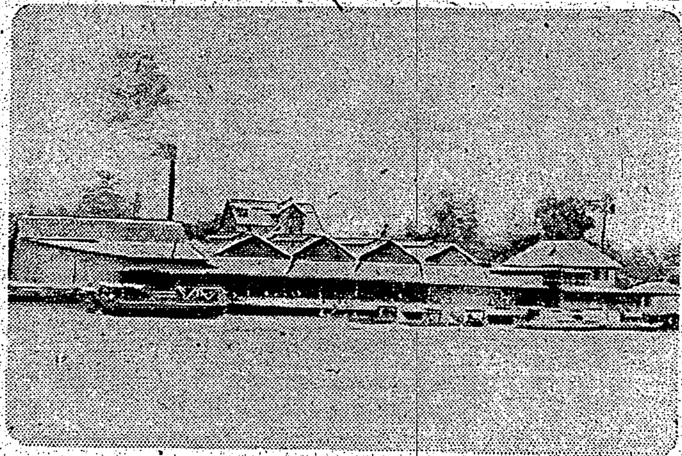

メナム河畔の精米工場（若林特派員撮影）

### 自ら墓穴を掘る華僑

華僑の海外貯金及び送金を[illegible]目標として營業してゐる中國[illegible]銀行はバンコックにおいて大華公司及び[illegible]光公司を代理店とし、タイ國に資金をおくことの危險を說いて遊資吸收をはかり、然も四年以上年利九分、二年以上八分、一年以上七・五分、半年以上七分の高利息を好餌とし、華僑資金の本國吸收を策してゐる、かくして在タイ華僑の資金は[illegible]重慶側に捲き上げられた結果として經濟的活動力は金融方面より見るも著しい沮却を見るほかなきに至りつつあるのである

日貨排斥が華僑自身の營業を縮小せざるを得なくなつた。即ち自ら墓穴を掘るの所以であるが、日貨排斥によつて漁夫の利を占めたのは印度人、タイ人及び[illegible]であつた。かくて營業を縮小したが、更に第二次歐洲大戰勃發は

[illegible]事業の雄として中心的[illegible]力であつた精米工場はバンコックのみでも昭和十二年頃まで目屆しいもののみで六十八軒を數へたが、現在餘命を保てるもの僅に三十四軒のみ、日本[illegible]は[illegible]、本國向輸出は[illegible]く一部非占領地向と[illegible]との取引のみであるから完全なる[illegible]をしてゐる[illegible]もなく、經營難で閉鎖するものが多い。且つ

### 泰の反華僑政策

タイ政府の[illegible]政策は[illegible]に[illegible]、最近における外國人居住[illegible]の[illegible]の如き、その[illegible]ものであるが、目[illegible]には[illegible]の[illegible]があり、華僑を[illegible]外人各國人等であるけれども華僑に對しては[illegible]して[illegible]

[illegible]をピブン首相に寄せたが、ピブン首相はこれに[illegible]うが如き返事を[illegible]したのみで、その後も[illegible]には何等の變化なく、むしろタイの國家主義運動はいよく[illegible]化する一方である。

かかる情勢においてタイは更に[illegible]支那服着用を禁止し、支那式ズボンではアンボン公園にすら入場を拒否されるに至つてをり、タイ人にして支那式姓名を持つものは改姓名を行ひはじめるなど、政府自らの動きは明瞭に排華一色である。

**排日對策** として日本系の[illegible]絶大なる支持がある、半官半民のタイ・ラ[illegible]會社に[illegible]華僑の地盤に進出し、やがてこれに取て代されんとする運命にあるのである勿論この間には[illegible]の[illegible]配給の結果華僑精米工場の運營を不圓滑ならしめ、遂に閉鎖せしめた向もある。そのほか[illegible]、煙草の[illegible]官營化、官公衙出入の行商人、並にタクシー運轉手、車夫、鐵道荷役苦力等に泰人の勞働者に保留する政策に出たため華僑の失職者は相當多數に上つてゐるのである。

### 重稅と官吏惡政に
### 四川民衆疲弊の極

【香港特電】[illegible]重慶より齎された情報に依れば重慶政府は先に戰時下食糧確保のため地租の代りに穀物納入を決定し四川省を中心として着々納入を行つてゐるが、穀物徵收の際官吏は盛んに賄賂をとり、地主もまた穀物[illegible]に[illegible]し[illegible]と不正行爲を行ひ、この種の[illegible]犯罪は夥しき數を示してゐる、更に重慶は抗戰財政の補塡策に高率の營業稅徵收を開始し、民衆は頗る疲弊してゐる、その他沿岸地方から奧地に移轉した工場は四百もあり七萬トンの機械、一萬人の職工は[illegible]の封鎖のため資材入手困難を極め操業不能によつて非常な苦境に陷つてゐる

### 米支合同金融會議
### 近く香港で開催

【上海特電】重慶政權の抗戰[illegible]確保は對外借款、或は[illegible]に依つて辛うじてその崩潰を免れてゐるが、最近では法幣價値[illegible]のためその維持に就いて[illegible]しつゝある。米・支合同金融會議を近く香港で開催の[illegible]であると傳へられてゐる、然し第三國借款にのみ依存した[illegible]は結局に於て重慶[illegible]の困難を增大するのみであらうと云はれてゐる

[illegible]を與へた、この一戰により我が方は[illegible]三名を出したのみで[illegible]二[illegible]を出し殘餘の者も殆ど負傷し辛うじて逃走した程で、敵軍は今更の[illegible]に[illegible]なる日軍の武勇に恐れ戰くと共に蔣介石政權の[illegible]ひる非人道的な[illegible]に[illegible]し[illegible]を[illegible]つてゐる[illegible]この戰鬪で我が軍は次の如き鹵獲品を得士氣益々旺盛である

▲チェッコ機銃三▲小銃七五▲拳銃三▲擲彈筒一▲小銃彈一〇、〇〇〇發▲其他軍需品多數

### 八紘會員
### 近く南支方面視察

臺灣[illegible]民有志に依つて結成された臺灣八紘會では南支認識を[illegible]めるため近く廈門、廣東、汕頭方面の視察に赴く豫定である

### 重慶の對ソ借款
### 一億六千萬米弗

【廣東特電】マニラ新聞日報に依ると立法院長孫科はこの程重慶の對ソ借款として第一回は民國二十七年五百萬米弗、第二回一千萬米弗第三回民國二十八年一億五千萬米弗總計一億六千萬米弗であることを發表した、これは從來秘密にしてゐた數字であり同發表は相當重視されてゐる

### 物資掠奪の敵撃滅
#### わが和平地區の護り堅し

**潮陽** 【汕頭支局發】[illegible]第六師に先般も食を[illegible]かすめるため我が和平地區に出[illegible]し、我が軍のためにたたきのめされて以後と云ふものは極度に日軍の武勇を恐れ、第七戰區司令部から出撃の命令を受けても「兵力不[illegible]」と「[illegible]」を理由として出撃を拒み續けてゐたが、これでは抗日の[illegible]が揚がらぬと見て取つた[illegible]司令部では遂に[illegible]中の[illegible]の[illegible]に出る事にし、先づ[illegible]なる一部將兵を[illegible]して見せしめとした後、[illegible]立第二十旅を[illegible]として「若し[illegible]にて[illegible]する者あらば直ちに銃殺に處せよ」と[illegible]を下し[illegible]兵力[illegible]第六師第十六[illegible]をして[illegible]無理に[illegible]せる事になり、去る二十三日早[illegible]物[illegible]のために我が和平地區なる潮陽[illegible]に出撃させたのである

我が方に於ては八月一日の[illegible]の[illegible]以來この[illegible]あるを察知してゐたので[illegible]坂本、[illegible]井、[illegible]、石井の各部隊は直ちに出動し[illegible]火網内に誘導し之に[illegible]な打撃

**蔣介石は** この[illegible]を[illegible]和十四年十一月[illegible]し、これが緩和策としてタイ華僑と[illegible]の保護方を要求する[illegible]

### 防空思想に就て（上）
## 國民全部が防衞戰士

陸軍省報道部員　村上大佐

本稿はさきにＡＫのマイクを通じて全國に放送されたものでありますが、全國綜合防空訓練も毎日に迫り、防空精神を國民の一人一人が是非體得してゐなければならない現在、ここに再錄今後益々防空精神の普及發揚を望むものであります。

[illegible]東方に於ける支那事變及び西方に於ける歐洲戰爭に[illegible]世界全面へ展開の樣相を[illegible]りつつありまして、その[illegible]は何時我國を[illegible]び來るやも計り難き狀況であります[illegible]斯る情勢下にありまして、我國

**重要都市** が相當航空部隊を有する[illegible]國との間に一旦干戈を交ゆるの[illegible]なきに至りましたならば、我國[illegible] その他に[illegible]して[illegible]を受くることは必至でありまして、右に[illegible]し一般國民大衆が正しき防空[illegible]れざる防空思想を[illegible]することは[illegible]下最も[illegible]と存じます。然るに右に關する[illegible]の方策は、一般國民にまだ十分正しく[illegible]されるに至らず中間に於て[illegible]

**緊急是正** [illegible]により[illegible]於ては、その[illegible]ふの[illegible]に[illegible]あるは[illegible]とするところであります。[illegible]近に於て右に[illegible]する[illegible]の[illegible]せられつつありますが、[illegible]までに[illegible]を[illegible]みず本[illegible]を[illegible]する所以であります。現下時局下に於ける一般國民の防空に[illegible]する[illegible]念は[illegible]で[illegible]の時[illegible]に[illegible]し、[illegible]の[illegible]に[illegible]を[illegible]き[illegible]有する防空[illegible]力を[illegible]に[illegible]つて[illegible]の[illegible]を[illegible]るを主[illegible]とすべきであるは、ここに[illegible]するまでもありません。[illegible]我國內に存する

**空襲企圖** は[illegible]及[illegible]の

[illegible]他國內要衝、心臟部に致命的大打擊を與へ以て我が有形的戰爭遂行能力の[illegible]を[illegible]し[illegible]國民の戰爭意思[illegible]折の無形的效果[illegible]を企圖しありと[illegible]せられます。特に我國に[illegible]しましては我が家屋構造の特殊性に[illegible]み、[illegible]都其の他の重要都市に大火災、大[illegible]等を惹起せしめ國民の[illegible]を[illegible]に狙ふべきは今更ここに申上ぐるまでもないのであります。以上[illegible]から[illegible]しまして

**軍の要望** する現下[illegible]防空の[illegible]は左記三點に[illegible]すべきであると[illegible]へる次第であります。

第一は　[illegible]なる防空精神を[illegible]すること

第二は　敵の空襲を恐れず、且つ[illegible]らさること

第三は　都市に於ける[illegible]、資材[illegible]は防火、消火第一主[illegible]に[illegible]すること

この三點であります。以下之等に就きて說明申上げます。第一の[illegible]なる防空精神の[illegible]に就き述べますれば、官衙、工場等に於て國家重要の[illegible]に[illegible]はりある者は[illegible]の[illegible]時にあつても依然

**その職場** に於て[illegible]を[illegible]一義と[illegible]し、[illegible]など[illegible]すべき[illegible]ではありませんから主婦其の他家族の者は[illegible]へ主人[illegible]も、身は重要なる[illegible]士[illegible]の第一線[illegible]士たる[illegible]を自覺し、[illegible]出動して、[illegible]防火[illegible]を[illegible]すべき[illegible]であります。[illegible]

[illegible]に[illegible]して[illegible]に[illegible]等の[illegible]任務の[illegible]せられたもの[illegible]

**その本旨** [illegible]は都市防空力[illegible]を[illegible]、これが[illegible]ばならぬ[illegible]

**空襲恐怖** [illegible]

### 夕べの童話
#### 雀と山火事

[illegible]でも[illegible]知つてゐるが、人間はどうして火を作つてゐたか[illegible]ですか、木と木とすり合せて火を出したのです。空氣が乾燥して風のあるとき木の枝と枝がすり合つて自然に火が出て、大きな山火事になることがあります

タイの[illegible]に、森に[illegible]に[illegible]な山火事が起りました。[illegible]の[illegible]が或る山奥の森に巢をつくつてゐました。[illegible]、この[illegible]は自然[illegible]も出來ない、どこか[illegible]安全な森に逃げたはうが良いと[illegible]、我々には羽があるんだし、逃げるには及ばないや。疲れるばかりで何にもならないよ、若し[illegible]が起つたら、そのとき逃げたつていいといつて森から逃げようとはしませんでした。そしてあの雀の群は大きう[illegible]といつて[illegible]

それから[illegible]もなくでした。よく乾燥してゐるのでとても[illegible]さうな山火事が起りました。[illegible]たうとう周りは火の海となつてしまひました。火炎は天に[illegible]ばかりです。はつと氣がついて見ると、この雀の群は、火に取巻かれてどこにも逃げる[illegible]なく、みんな焼死んでしまつたといひます。[illegible]と飛んでもないことになります。常に[illegible]へてゐるものは、常に安全なのですね

### 燐分の多い茄子
#### 枝豆和へと胡麻汁

[illegible]

### 逆移入の桐材
#### 鼻緒の芯は島內產

[illegible]

**下駄の話**

[illegible]

### 臺灣の家庭

### 保存食糧の知識
#### 工夫して榮養補給を十分に

[illegible]

（一）今保存食として第一に[illegible]られるのは[illegible]です。[illegible]

（四）不時の用意に役立つトマトケチャップ

（五）乾燥野菜は第一[illegible]

### 方面事業
### 困窮者の更生を援助
#### 今月からは出產費貸付も

[illegible]

**出產費** [illegible]

**鼻緒（は）** [illegible]

### 女子訓練で學んだ
#### 知識、技術を國家のお役に

石田武子孃談

[illegible]

### 代用マヨネーズ

今まではマヨネーズは玉子の黄味とサラダオイルで作つてゐたものですが、今はオイルがなくてマヨネーズは作れなくなりました。このサラダオイルの代用は[illegible]

### 鰯の用途
#### 蛋白質の給源

[illegible]

### 御台所手帖

**牛蒡の葉**

**馬鈴薯の海苔卷**

**餡を軟かにする法**

[illegible]

### 商況（二日）

[illegible]


堅牢　優美　コクヨの帳簿　大阪　東京　黑田國光堂

頭痛も疲勞も直ぐ散じて心氣爽快！

能率增進の仁丹

職場に　家庭に　外出に　必携

慰問袋や手紙の度に忘れてならぬ戰陣藥！

仁丹　消化と毒けし

●頭痛にノーシン●

綠茶界の最高峯

高雅な香味と明快な色調

明治の茶

煎茶・番茶（川柳）・焙茶

明治製菓株式會社・精撰特製

陸軍々醫中將　醫學博士　山本順市閣下推奬

本劑を赤痢・疫痢・下痢等に使用しその卓効頗る驚く可きものあり敢て推奬す

腸疾患に　醫學博士　角田[illegible]先生御推奬

强力殺菌整腸　セダン

【主効】疫痢・赤痢・腸カタル　急性下痢・慢性下痢・食傷

試藥と文獻送呈

★藥價20錠 1.50★製造元東京淺草橋 安田研究所　★各地藥店にあり★特約店　臺南市　三輪元要堂

# 成層圏 (82)

廣津和郎作　大貫松三畫

## 別な競争者（八）

「あの……結婚を？」

瀧野の姿が顫へたのを、あや子は姉さんぶつたやうな微笑で笑ひ方で、

「ええ、さうよ。今度學位を貰つたので病院を立てるんですつて。若い院長さんが出來るんですの」

「あの……」

これは競争者としてどころの話ではない。醫學博士で病院長で……多分出三三だらう……と瀧野は思つた……そして風采もあの通り立派で且つスマートである。その家柄からいつても三浦など到底敵ではないだらう。況んや自分の如きが、どんなに自惚れて見ても太刀打ち出來る話ではない。

「それで……あや子さん結婚なさるんですか？」

さういふのがやつとの事であつた。聲ばかりでなく彼は身體中が顫へてゐた。

あや子はその様子を見ながら、

「この人も本氣でわたしを好きになつてしまつたのか知らん」と思つた。——やれやれ、多少さういつた感じがないでもなかつた。併しあや子はこの瀧野は何か可哀に思はれてならないのである。

「どうしようかと思つてゐるのよ」

からかひ半分にかういつても見たいやうな、彼女は快樂さうたる氣持であつたが、併しどんなに誠へてゐるのだもの、若し冗談にでもさういつたら、どんなに苦しむか解らない。

「わたし結婚なんか考へても見ないのよ。それは結婚に進んでゆく方に矢張とは考へるけれども、今の所としては考へてなんかゐないのよ」

「……」

「瀧波さん……て今のお醫者さんよ、瀧波常太さんていふ名なの。惡い人ではないし、まあ今時の紳士といふのは、大體あんなものかと思ふのよ。——だけれどそれだけなの。結婚して一生つれ添ふなんて考へると、物足りなくて、可笑しくなるわ」

彼女は聲を出して笑つた。多少瀧野の心持を引立てようといふ氣もあつた。併し瀧野は笑はないでむつつりしてゐた。

「わたしの處にお寄りにならないで？そのつもりでいらしやつたんでせう？」

「ええ」

「それぢや寄つてらつしやいよ」

彼女は先に立つて歩き出した。

「あなたには話しても好いわ。わたし歐米に行かうかと思つてゐるのよ。夜學に……」

「え、夜學に？」

「さうよ。母にもまだ相談して見ないんだけれども、あなたにはいふわ。——田舎の重を繋げうと思ふのよ」

「留學？」

「ええ、ほかにないとお思ひになる？でも女學校時分わたし物理や化學が一番好きだつたのよ。だから趣味のない事ないと思ふの……」

「そして、そしてどうなさるんです？」

「働くのよ」

と彼女は決然としていつた。

「働く？」

「ええ、さうよ。働かなければ食べられないのよ」

「そんな事が……？」

「いえ、今直ぐぢやないのよ。半年か一年の餘裕はあるのよ。だけれど、その位經てば働かなければならない事になるの。——わたし女の醫業技手になりたいの。今は兎に角としてその中もつと男の人が戰線に行くと、だんだんいろいろの専門家が足りなくなるでせう。さういふ場合、女がその技術を補充しなければ誰が補充するの？さうでせう。だから今からその準備をするのよ」

# 小説と方言（一）

## —方言の個性—

儀府成一

「小説の會話に方言を用ひる場合の意義」をもとめられたが、方言に就いては日ごろ考へてゐることも多少あるので、この機會にそれを書いてみたいと思ふ。

作中の人物に、會話で方言をつかはせる場合は、その作品の素材と登場人物の性格によつて、いろいろちがつて來ると考へられるが大別すれば二つに分けられると思ふ。つまりその小説の素材なりテーマなりが、地方であつた場合と、地方人であつた場合は、會話も當然その地方の方言でなければならなくなる。もう一つは、舞臺が都市でありながら、そこに登場する人物の用語が、その都市以外の言葉すなはち方言を使ふ場合、これである。

前者の方言は、初手から極めて必然的なものであるに反し、後者は、舞臺としての環境それ自身と會話との間に距離があり、いはば二分されてゐるために、おなじ必然のあらはれであつても、一つの目的手段としての方言、描寫のための方言といふことが出來よう。無論かう云つたからといつて良しあしの問題ではない。

後者はしばらくおくとして、前者の例にひいてみよう。たとへば伊藤永之介氏の「鴉」だが、あの獨得の方言作品のなかから、あの方言を悉くとり去つて、標準語にして語らせたら、どうであらうか。また、逆に、横光利一氏のあの洗煉された都會的な小説の、あの洗練された都會語を、九州なり東北なりの方言とすり更へたとしたら、どういふことになるであらうか？いづれの場合も、作品そのものが先づ成り立たない。味もソツケもなくなりバラバラになり、決定的な致命傷を負ふことがわかるのである。したがつて、その作品の素材テーマと方言との關係は、はじめからのものであり、その場合にどういふ破綻も洩らしてゐる餘地などのないほど、密接不可分のものだと思ふ。

その作品の素材は破れてはあり得ない。

方言はあくまで個性的であり、人は方言といふと、都市以外の田舎と決めてしまひ、方言のある作品を鄕土小説、あるひは土の文學などと言ひがちであるが、作者がそのつもりで書いてゐる場合は別として、方言は一つの都市のなかにすら幾つかある。同じ東京市内でも、日本橋へんの町家の用語と、根岸へんの農家の用語とでは大変ちがふ。わけても大阪語とはてんで異ふ。日本でのフランス語とはいはれてゐるだけあつて方言のなかでは代表的な美しい方言であるが、方言の母體であるところの大阪そのものが、あらゆる都市を網羅へた近代都市であるため、大阪語がその作中にはんらんしてゐても、それを地方文學といつた風の色分けをしようともしないやうだし、その方言（大阪語）のゆゑに讀みづらいとも言はれないやうである。（筆者は小說家）

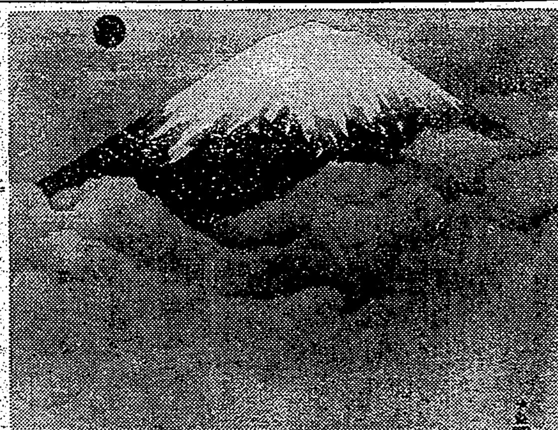

輝く日本（東洋畫大家展）　横山大觀

# 尨大な使節團

## 佛印より歸りて感あり

波多尙

泰佛印國境紛爭調停委員七十餘名がいよいよ佛印に向ひ、日本の國力の偉大さを如實に示し、あらゆる機關を代表する委員が[illegible]

# 日食觀測記（下）

窪川一雄

### 皆既日食に挑む

太陽は次第に痩せて行く。雲は再び次第に濃くなつて行く。西方から押し寄せる中層雲が益々濃く太陽面にのしかかる。もういくら雲が薄くなつても直接肉眼で眺めた太陽面が眺められる様に雲が薄くなつた。一同の顏色も次第に蒼くなつて行く、スペクトルの撮影は益々絶望的となる。

十二時頃　は周圍は次第に薄暗くなる。氣温の低下を身に感ずる様になつた何んとなくウスラ寒く感ずる。朝から六、七米吹いてゐた風は次第に風速を増して八、九米になつた様である。周圍の家の聲音がザーザーと激しく唄へる。

十二時半　あと數十分！太陽は……

### 緊張の瞬間終る

「アア終つた！」……

### 内部コロナの光

……

### 觀測の結果

[illegible]

# 文化彈

## 私小説精神の役割

[illegible]

# 日本棋院　本社主催　十人抜大碁戰

第七局の二

先番　五段　長谷川章

四段　鈴木秀子

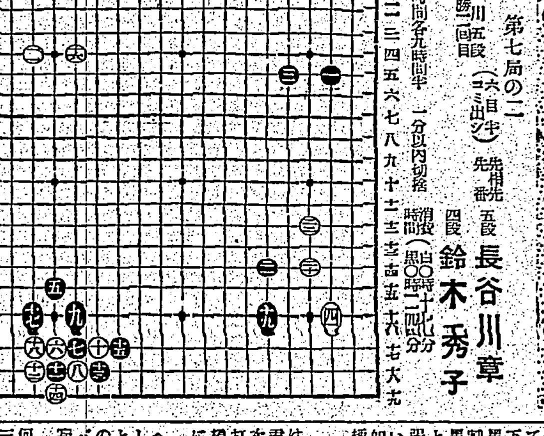

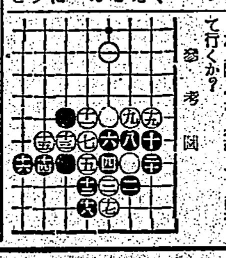

參考圖

### 觀戰記

[illegible]

# 將棋　二十四士　勝繼戰

▲八段　渡邊東一　▲五段　長谷川清二郎

長谷川勝つ　觀戰記　金易二郎

木村名人講評

[illegible]

# 書評

◆日本民族海外發展史

◆人間西鄕

◆病氣をめぐつて

◆小さなジョワンナ

### 青年錬成用映畫　文部省が選定計畫

### 泰國の全貌　人

### 日活の「海の豪族」

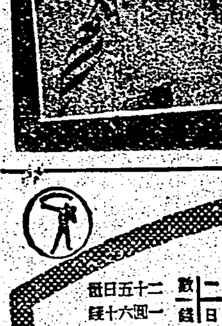

歯痛に頭痛はガオガンに限る

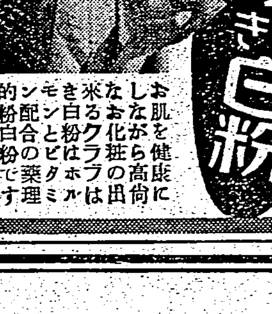

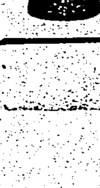

臺灣日日新報
日本刊夕共八頁

# 赫々たる戰果收め 逐次敵の據點奪取
## 黄河渡河の我が精鋭

【新黄河東岸〇〇二日發同盟】黄河及新黄河の渡河を敢行した皇軍精鋭各部隊は逐次敵の據點を奪取して進撃赫々たる戰果を收めつつあるが二日夕刻迄の戰況大の通り

一、黄河方面においては揚口、森、松原、石山、中島、代田、中山の各部隊は渡河後息つく間もなく敵防禦陣地に肉薄、午前七時早くも要衝北方高地を完全に占領しその一部は要衝の一角に突入激烈なる手榴彈戰を展開して頑敵を粉碎した

一、新黄河方面においては稗畠頭及び姚店頭附近に敵前上陸を決行した鯉登、栗栖、小林、岡部高城、星野、若松、田村、萩原原、吉田、吉岡の各部隊は二日正午過ぎ渡河點南方四粁を流れる新黄河の支流賈魯河の線に進出更に午後一時半には砲火を射ち交へて盛んに抵抗する敵に猛襲を加へてこれを制壓、敵は賀庄(姚店頭西方方面)に向け退却中

一、深井、平、小池、宮崎、武田の各部隊は中牟に向つて堅固なトーチカ陣地を奪取しつつ迫りその一部に部落民と先を爭つて敗走する敵兵を新鄭方面に猛追中

### 我が軍の進撃状況

【新黄河東岸〇〇にて二日發同盟】新黄河以西及び黄河南岸地區に於ける皇軍精鋭の戰果に應へる我が精鋭各部隊は黄河の奇襲渡河に成功するや直ちに戰果を擴張し鄭州方面に向つて敗敵を急追中であるが正午までの進擊状況左の如し

一、黄河方面中山、揚口、森、松原、中島、石山、代田の各部隊は午前四時黄河鐵橋附近より渡河に成功、一部は要衝北方地區の敵を攻擊、主力は要衝に突入更に南下中

一、新黄河方面、高城、星野、栗栖、田村、若松、小林、箕田、小池、鯉登、吉岡の各部隊は午前五時十五分新黄河東岸より敵の猛烈な抵抗を排除して同河の渡河に成功附近の敵を蹴散らしつつ進出中

一、深井、小池、平、宮崎等各部隊は午前四時賈庄附近(中牟東南七粁)より渡河に成功し狼狽する敵を撃滅しつつ鄭州南方方面に猛進中である

# 秋季總反抗に鐵槌
## 西北ルートを完全に遮斷

【新黄河東岸〇〇にて二日發同盟特派員】我の中原會戰に依つて重慶軍二十萬を徹底的に殲滅赫々の戰果を印した北支軍は初秋の洞庭湖南方地區に展開された湖南作戰に策應して突如河南省北部新黄河を渡河開始線の要衝鄭州を中心に蟠踞する敵第一戰區司令長官衞立煌麾下の孫蔚如の第三集團軍、孫桐萱の第四集團軍及び過ぎる本年二月の新黄河作戰に大痛撃を蒙つた第十五集團軍何柱國軍十二萬の敵に痛撃を加へ……

……る敵は鄭州一帶に配備された孫桐萱軍を中心にその南方京漢線沿線から新黄河南岸にかけて孫蔚如軍又その南側に布陣する何柱國軍及び鄭州西方榮陽方面一帶に在る孫蔚如軍更に新鄭方面より西方にかけ湯恩伯軍がありその兵力約十二萬何れも第一戰區衞立煌第三集團軍總司令兼第十二軍軍長孫桐萱、第二十師（兵力一萬一千）師長周……

……國、騎兵第二軍長從梁、騎兵第三師長非陽騎兵第六師長不明、騎兵第八師長馬彪、新編第三十五師長孔繼周、第九十六軍（兵力一萬三千）軍長李興中、第百七十七師長陳碩儒、第九十二軍長李仙洲、第二十三師長侯鏡如、第百四十二師……

（鄭州附近圖）

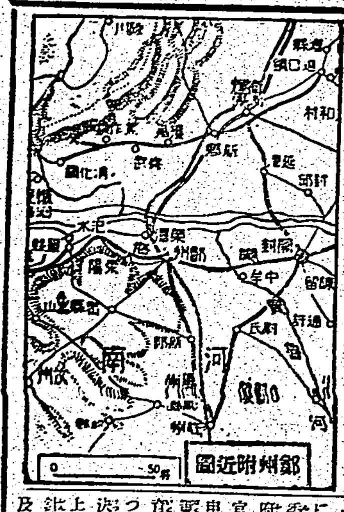

敵兵力十二萬

# 照明彈の合圖で 一齊に進擊
## 渡河戰決行の一瞬

# 渡河戰にこの勞苦
## 湯口部隊將兵の水深偵察

## 陸鷲大擧して 鄭州を猛爆擊

## 孫庄に進出

## 七段構への防禦線

# 荒鷲寧鄉へ
## 蠢動する敵を銃爆擊

# 遺棄死體六萬一千餘
## 岳南作戰の我が戰果

## 敵の配置状況

# 悲運の第九十八軍
## 軍長の死と共に全く潰滅

### 北支軍 報道部長談

【北京二日發同盟】今次新黄河渡河に於ける敵第九十八軍殲滅に關し有末北支軍報道部長は二日午後三時左の談話を發表した

第九十八軍は中原會戰に敗退するや軍長武士敏は殘存部隊を率ゐ辛うじて第九十三軍殘敵の地盤に逃入したが第一戰區司令長官衞立煌は衞立煌……より逸早く第九十三軍を西方に移し陝西軍たる第九十八軍に對しては大嶽地區確保の過重任務を與へた、爾來同軍は部隊の建直しに專念する一方北方より滲透し來る赤化勢力に對し孤軍克くこれを防止しつつあつた、然るに中原會戰當時有せし二萬の兵力も七、八千に減じ裝備は弱化し加ふるに深刻な食糧難に苦しめられ武士敏は屢々衞立煌に對し補給を哀訴歎願する所あつた、然るに衞立煌は何等之を顧みる所なく却つて陝川附近三根據とする自己の直系軍の……に對する補給路の設定に狂奔しつつあつた、これがため第九十八軍將兵の戰意は全く喪失し戰力は低下の一途を辿りつつあつた時、今次精鋭皇軍の壯烈なる作戰によつて軍長以下文字通りの潰滅を見たのである、第九十八軍は我の中原會戰において我軍に對し最も頑強なる抵抗を示せる軍隊であつたのみならず、……

# 粤東派遣軍政務部 發展的解消
## 特務機關支部を新設

# 日滿綜合食糧對策へ
## 有機的な連繫の下に

## 翼賛議員同盟の決議問題

# 英首相の樂觀演說 根據は極めて薄弱
## 獨當局批評 事實に符合せず

# 教育行政機構を强化 教育費國庫負擔擴充
## 教審答申 教育行政、財政要綱案

### 教育行政及び財政に關する要綱案、行政に關する事項

一、中央教育行政機構

二、地方教育行政機構

### 財政に關する事項

# 尨大な英の戰費 一日に一千百萬磅

## 鈴木事務官 三日上京

## モスール地方に叛亂

## ペトロザヴォック を芬蘭軍占領す

## 支那事變公債 五億圓發行

## 內外地物價懇談會

## 家庭の金屬回收は 自主的供出に俟つ

## クーパー英特使ら 新嘉坡で重要協議

## 英米蔣經濟會議 本週末頃香港で

## 督府異動と陞敍

### 人事

### 今日の府報

天下一品！　一家一瓶！
清純　清靈……
爽涼の氣は
机上の
ライトより溢る——
萬年筆用
トイラ
キンイトイラ

主婦之友 花嫁講座 分賣 全廿卷
好評を頂いてをります「花嫁講座」はどれでも自由に分賣いたします。
各卷どれでも 一圓三十錢 送料十錢
第一卷 お惣菜料理
第八卷 お客料理
第四卷 洋食と支那料理
第十一卷 健康料理
第二卷 食料品とお菓子
第十卷 和服裁縫（上）
第十五卷 和服裁縫（下）
第六卷 裁縫と編物
第十三卷 洋服裁縫
第三卷 毛絲編とレース編
第十三卷 實用手藝と染色
第十卷 洗濯と衣類整理
第四卷 住宅の知識
第八卷 婦人衞生と育兒
第十二卷 家庭醫學
第六卷 お作法と美容
第七卷 生花と茶の湯
第二卷 手紙の書き方
第五卷 家庭園藝
第九卷 家庭經營法
定價 ▲正續全廿卷揃 廿五圓 ▲正篇十二卷揃 十五圓 ▲續篇八卷揃 十圓
內容見本お申込み次第急送
東京・神田駿河臺 振替東京一八〇番 主婦之友社

博文館新刊書
第一期覇者 本因坊利仙 六段 關山利一 新著
切りつぎ百變
凡そ、切りとつぎとは、碁の戰ひの根本をなすものである。……
鴻原正廣編
秀策全集 全三卷 第二卷出來
秀哉會編（第一卷發賣）
本因坊秀哉全集
打込の筋と手段
布石と定石
筋と形
手段と作戰
白井喬二著 盤嶽の一生
竹田敏彥著 鐵の花嫁
博文館文庫
大佛次郎著 からす組
大佛次郎著 江戶日記
直木三十五著 大阪物語
吉川英治著 檜山兄弟
吉川英治著 青空士官
長谷川伸著 伊太八縞
東京日本橋本町 振替東京二四〇

社説
# 英米ソ三國會談は失敗か
## 同床異夢の當然の結果

一

待久しくて喧傳された英米ソの三國會談は去る二十九日よりモスクワのクレムリン宮に於て開催中のところ、豫定よりも一日早く、即ち一昨一日終了との旨ソ聯當局より發表された。而して會談の結果については、ソ聯當局より簡單なるコミュニケが發表されたのみで、しかもその內容はソ聯軍事當局の要請に對する全面的援助及び英米ソ三國間の資源の交流といふ、いまさら新聞その他で傳へられた項目に過ぎなかつたことは、會談の內容がソ聯側のいふ如く必ずしも滿足すべきものでなかつた事の證左ともみられ、殊に六つの分科會を設け、各專門委員まで任命してかかつた大袈裟な會議の結果としては餘りに人を喰つたものであつたといふ外が出來る。

二

英米ソ三國が、ナチス獨逸打倒といふ共同目的に於て一致しながらも一般的利害は必しも共通せず…

三

尚本會談の極東への影響に就ては相當關心を拂はれたのであるが…

# 船舶國管實施要綱發表直後
# 雜品輸送懇談會
## 臺北を筆頭に各地別に開催

# 內地鐵線釘類値上と臺灣の公價

# 近く農機具に公價
## 先づ規格整理から

### 海洋漁業協會臺灣支部總會

### 臺灣水產會けふ評議員會

### 臺北製糖の蔗作地改良
鐵道敷設着工

# 要公價指定品調査

### 臺灣商議所近く評議員會

# 臺灣貿易の敷地
## 王田驛前廿甲歩買收進捗

### 臺灣貿易振興きのふ取締役會

### 日發大膨脹改革案成る
# 產報機構確立へ
## 二萬三千五百人の大陣容

### 砂糖價格も改訂か

# 製造 バガスパルプ
## 其用途と製法
▲原料處理工程

▲製藥工程

▲蒸解工程

▲精製工程

▲抄造工程

### 利用工業

# 局鐵の南部輸送力增强
## 七、八兩日車輛增結試運轉

### 臺灣化成工業
來月から製造着手

# 下淡水溪水電開發
## 州一致促進運動展開

# 臺中州下新移民
## 當局移民住宅資材折衝

### 新高製作所擴充

### 臺北組合銀行週報

| 項目 | 組合銀行合計 | 前週9月20日 | 前年9月28日 |
|---|---|---|---|
| 當座預金 | 31,831 | 30,061 | 19,230 |
| 特別當座預金 | 55,497 | 54,183 | 7,419 |
| 通知預金 | 22,805 | 20,745 | 11,533 |
| 定期預金 | 32,301 | 32,241 | 28,015 |
| 其他預金 | 5,973 | 7,219 | 10,323 |
| 預金合計 | 148,317 | 145,349 | 116,530 |
| 在高金 | 10,584 | 10,907 | 75,397 |

| 項目 | 組合銀行合計 | 前週9月20日 | 前年9月28日 |
|---|---|---|---|
| 割引手形 | 56,903 | 56,924 | 51,030 |
| 貸付金 | 27,473 | 28,501 | 22,653 |
| 當座貸越 | 43,011 | 43,033 | 44,081 |
| 荷付為替 | 418 | 770 | 1,202 |
| 借入金 | 11,151 | 11,503 | 5,810 |
| 其他 | 829 | 773 | 631 |
| 貸出合計 | 140,447 | 142,064 | 125,402 |

# 拓臺 本年中に倍額增資
## 南方の繼續事業擴充へ

### 表町ビルと商社

# 男女の新職業
東京市牛込區通寺町三
東京電氣療法研究所

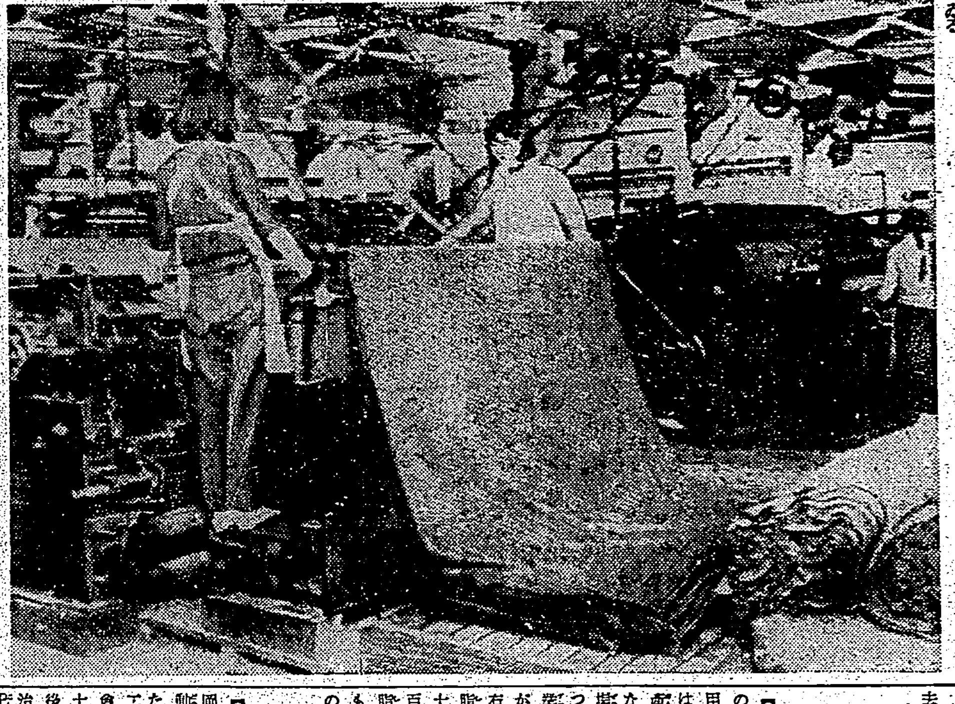
◇滿洲國の滿系產業士戰

# 米糠自給策
## 新竹州壓搾工場設置

### 臺灣古麻袋卸組合創立總會

### 高雄乘合自動車會社きのふ誕生

# 商況(二日)
## 引續き概ぬ軟調
株式
兜町後場況

東京長期後場
東京短期後場
大阪長期後場
大阪短期後場

財界 株界

# 天皇皇后兩陛下
## 十八日靖國神社に行幸啓

### 市營住宅十八戶 水道町に竣工


公告

# 實業之日本
十一月一日號
## 難局と經濟人の心構へ
對談 大口喜六 藤山愛一郎
新歸朝者に訊く
☆米國は日本をどう見てゐる……田原春次
☆蘭印の露骨なる對日敵性を見る……飛島定城
☆對日包圍陣の一環・蘭印の昨今……香山喜夫
☆戰爭下のソ聯はどうなつてゐる……梶浦一之
通俗經濟講座
## 戰時物價問答
牧商工省物價局長官
日本的といふこと……文學博士 高田保馬
日本精神と禪……智山專門學校教授 高神覺昇
嫉忌すべき威張る心理……社長 增田義一
これからの會社・これからの社員……野村生命社長 山內
## 時代と人物
對談 尾佐竹猛 木村毅
中小商業はどうなるか……白木屋社長 山田
中小工業はどうなるか……商工省總務局長 椎名
## 商工省を動かす人々
勞務動員とは……企劃院第三部長
國民勤勞報國隊とは……
名士貯蓄一家言
わが家の臨戰態勢……大日本婦人會 本多靜六 大谷喜代造 佐々井信太郎
映畫臨戰版を解剖する
素人にも樂に耕作できる榮養價の多い
## 蕎麥を增產利用せよ
衆議院議員 津崎尚武
鼎談會
## これからの株式の見方・考へ方
勝田貞次・奥村綱雄・小野濟造
人間は何歲の時が一番働けるか……醫學博士 西野陸夫
價四十錢 東京・京橋 實業之日本社

●頭痛にノーシン●

新刊
# 外科醫餘錄
アンドレア・マヨツキ著 柏熊達生譯
本書は曩に上梓して江湖の絕讚を博せる「外科醫の手記」の續篇にして、伊太利刀圭界の泰斗、マヨツキ博士の自傳小說である。ここでは、人間の生命と相對す對決する外科醫の驚くべき神秘が、數々の科學のメカニズムを通じて崇高に物語られる。外科診療の公開を敢てする博士の心は、偉大な科學者のヒューマニズムであり、人間探究の精神である。
價二・二〇 送〇・一四 既刊 外科醫の手記
東京市芝區新橋七 振替東京八四〇二 改造社

慢性胃腸病に アルス胃腸藥

結核・虛弱・貧血・産前產後・寒夏・不全
造血藥 アミノ酸 + B₂ + ビタミンAD
# 妊產婦の貧血
(わかもと本舗のAD劑)
肝臓が古來貧血に賞用されて來たのは、その中のヘモゲーンに因る――が本劑はその他ビタミンA・D・B₂・鐵・銅・諸榮養素の豐富なる水產動物の肝臟實質を天然のまゝ保有し、姙產婦の貧血に從來の造血劑より一層優れた効果がある。
而も胃腸を害せず、のみ易い甘美の乳衣錠であるから、一層効果的である。
百錠 二圓二十錢
農林省 創製
エーデ

# 天皇 皇后兩陛下
## 十八日靖國神社に行幸啓

[illegible]

# 三笠宮殿下
## けふ納采の御儀

[illegible]

## 皇太后陛下
### 九日多摩陵御參拜

[illegible]

# 聖戰下・銃後の奉公强化
# 一億一心援護の至誠
## けふから五日間 意義深き諸行事

[illegible]

## 捧げよ一億默禱　けふ正午

[illegible]

## 遺族章は左胸に
### 上京の遺族心得七つ

[illegible]

## 志願兵志願者
### 一日軍司令部發表

[illegible]

# 賀陽宮邦壽王殿下の畏き御高德
## 遠藤部隊長、永井少佐謹話

[illegible]

## 府會計課の白衣慰問競技會
### 五日北投で開催

[illegible]

泥濘を進擊する小笠原部隊―西江戰線より

# 學徒報國隊
# 正課に準じて編成
## 教職員、學徒一體の修練組織へ
## 今月中には愈よ實現

[illegible]

## 島都青年團查閱
### 五日帝大グラウンドで

[illegible]

## 新臺灣音樂研究會
### 八、九日臺南で結成

[illegible]

# 「山」の老二等兵
## 志願兵卅七年の夢實現に歡喜
## パツト君が恩人探し

[illegible]

## 新竹市の防衞團再編成
### 五日結團式

[illegible]

# 本當にご苦勞さん
## 臺北州中等學生や、基隆海山郡から軍司令部に赤心の慰問袋

[illegible]

# 養護訓導養成所
## 北一師に附設、高女卒修業年限二年
## 來年度豫算に經費要求

[illegible]

## 少年保護事業の實施促進方陳情

[illegible]

## 本間軍司令官

[illegible]

# “民防訓練”に感心
## 家庭防空群は再檢の必要がある
## 高雄市內の施設を視察

[illegible]

## 健全娛樂に影繪芝居等登場
### けふ奉公會で試演

[illegible]

## 日向戀し！

[illegible]

## ひらく美術の秋
### けふから東洋畫現代大家作品展

[illegible]

## 新竹州下市長郡守會議

[illegible]

## 本島人未婚女性集れ
### 新竹で錬成會計畫

[illegible]

## 府展審查員近く來臺

[illegible]

## 衞生行政基準に青年の體力檢查
### 荒木警務局長の視察談

[illegible]

## 新竹州中等學校長會議四日に開催

[illegible]

## 市營住宅十八戶水道町に竣工
### 申込受付は四日迄

[illegible]

## 阪入技手轉出

[illegible]

## 當局移民住宅資材折衝

[illegible]

## 新高製作所擴充

[illegible]

## ラジオ

**朝**　**晝**　**夜**

[illegible]

## 競勝馬豫想

[illegible]

## けふの天氣

[illegible]

## 守衞募集
臺灣日日新報社


# 台北秋競馬

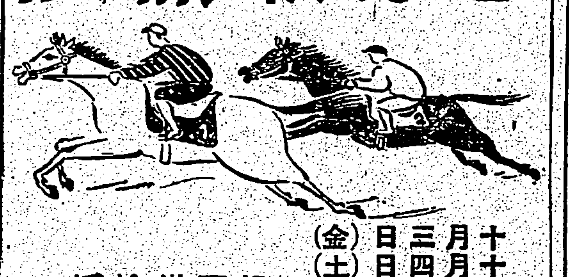

十月三日（金）
十月四日（土）
十月五日（日）

投票券拾円

主催 台北州畜產會

燈火管制に竹腰の黑幕

◎入荷物新柄冬物揃ひ……

【奉仕品】

竹腰吳服店

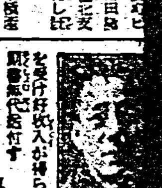

東京電氣療法研究所

公告

二葉商店

# 各地綜合版

## 遺家族住宅奉公班で 愛國莨麻園管理
### 健氣な申出に山下市長感激

【屏東電話】我が子我が夫を戰線に送り或は皇國に捧げた屏東市若松町の市營遺家族住宅に住む十一家族の奉公班では今春も銃後に一役をと一日の常會で屏東驛裏の遺家族住宅の附近の空地六百坪の愛國ヒマ園の共同管理を申合せ市に申出た、右につき山下市長は感激して語る

あの附近一帶は雜草が繁茂し排水溝が不完全のため蚊族の發生源となる關係で私有地の整理をしてで市として丁度この整理して……

## 婦人委員會設置
### 奉公會花蓮港支部に

【花蓮港電話】皇民奉公會花蓮港廳支部……

## 大廈門の建設進む
### 運輸、產業、文化各方面に

## 白衣の勇士 慰問野球

## 新願祭並に慰靈祭執行
### 朴子街の銃後奉公强化運動

## 奉公會部長連絡會

## 奉公會澎湖廳支部 一、三種訓練開始

## 常會指導者講習會 五日東港國民校で

## 臺南州下第二種防訓
### 來る七、八の兩日實施

【臺南電話】臺南州の本年度第二種防空訓練は……

## 勤續十五年の職員表彰式

## 歸還軍人の慰勞會

## 嘉義市の第二種防空訓練
### 七日から一晝夜

## 千人針に銃後乙女の眞心

## 全島各市稅務事務打合會
### きのふから・高雄市で開催

## 臺南州警察部幹部異動發令

## 朝に勤勞、夕に感謝
### （下）臺東勤行報國青年隊の錬成

## 歌はぬ勝利（12）
山中峯太郎 作
高木清 畫

父性愛（四）

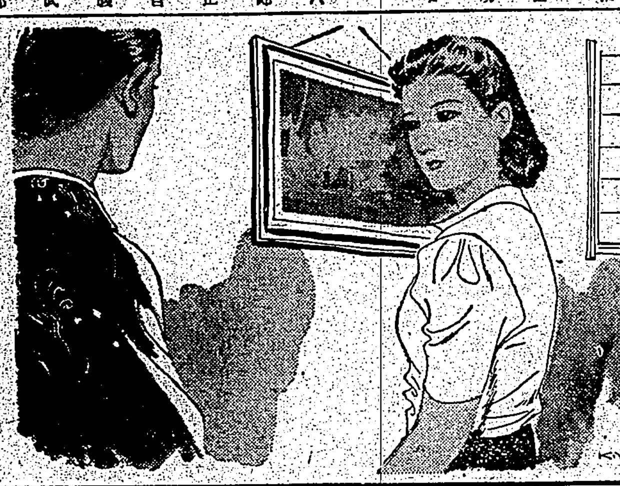


品質本位 家庭染料 みやこ染

今日の映畫

（醫院廣告）天野醫院　藏田醫院　福田醫院　千本醫院　秋山內科醫院　菅村醫院　靑木齒科醫院　三艘丸醫院　塚原眼科醫院　菅沼醫院　菅野醫院　松山醫院　鶴田醫院　一番ヶ瀨醫院　武藤醫院　石井小兒科醫院　久保醫院　信生堂醫院　平川齒科醫院

老衰現象に挑む！ 性のビタミン ビタビ 專賣特許 呈文献說明書 大阪市東區道修町 田邊五兵衛商店

補血强壯・肝臟製劑 ネオ肝精 貧血虛弱と胃腸衰弱に

明るく强い日本の建設だ 工場で 會社で 家庭で 2倍も3倍も働かねばならないこの際、こちらしてね込んでは大變…！ かぜ・頭痛 のお手當はすぐ ノバポン錠で 田邊發賣品